

# Boletim Informativo

Superintendência da  
Escola de Saúde de Goiás

Edição 1  
2021



**SES**  
Secretaria de Estado  
da Saúde



É POR  
VOCÊ  
QUE A  
GENTE  
FAZ

GOVERNO DO ESTADO

A educação, através do ensino e da aprendizagem, é capaz de promover o desenvolvimento de um indivíduo potencializando sua capacidade intelectual para o trabalho. Neste contexto, a educação e o trabalho são dimensões essenciais e inseparáveis para a qualificação das ações de saúde que objetivam melhorar a formação dos trabalhadores e, conseqüentemente, fortalecer o Sistema Único de Saúde (SUS).

É em meio a esta realidade que a Educação Permanente em Saúde (EPS) se situa. Por ser considerada uma ferramenta capaz de possibilitar a reflexão dos profissionais de saúde sobre seu trabalho e permitir uma construção colaborativa de processos de aprendizagem a EPS vai além do desenvolvimento pessoal destes trabalhadores. É uma política pública fundamental para a promoção da qualificação da atenção e da gestão em saúde capaz de produzir um impacto positivo sobre a saúde individual e coletiva da população.

## EDUCAÇÃO PERMANENTE EM SAÚDE COMO ESTRATÉGIA DE GESTÃO



**Viviane Leonel Cassimiro Meireles**  
Superintendente da  
Escola de Saúde de Goiás

A EPS tem como essência a aprendizagem no trabalho onde o aprender e o ensinar se incorporam ao cotidiano das organizações e ao trabalho. O objetivo é transformar os processos de trabalho, ou seja, as práticas profissionais, a partir da reflexão e conhecimentos desses sujeitos sobre as situações do trabalho. Diversos autores discutem a EPS como sendo uma prática de ensino-aprendizagem ou como uma política de educação em saúde.

Sob o prisma de ensino-aprendizagem a EPS tem sido pensada como uma prática ou um instrumento pedagógico capaz de ser um processo educativo que extrapola a aquisição de habilidades técnicas, intelectuais e psicomotoras e aprimora a condição de análise crítica e reflexiva dos profissionais. Como política de educação em saúde a EPS permite que os trabalhadores sejam protagonistas nos processos de ensino-aprendizagem, aptos a propor inovações na atenção e gestão da saúde, em defesa do SUS.

A EPS pensada na perspectiva de estratégia de gestão é capaz de desencadear novos perfis de gestores do SUS, de trabalhadores, de serviços e de sistemas de saúde. Isso porque é evidente o enorme potencial estratégico que tem a EPS na condição de promover transformações nas práticas e na formação em saúde. O gestor ao utilizar a EPS como ferramenta gerencial irá proporcionar a inclusão de atores antes considerados “pouco ou não participativos” nos processos decisórios de uma maneira ativa e resolutiva. Pode-se dizer que é uma forma de fortalecer a gestão. Cada processo de trabalho, que faz parte do cotidiano dos serviços, passa a ser um objeto de investigação. Neste momento se abre espaço então para a busca de lacunas de conhecimentos e de atitudes que permitem a identificação de problemas. Todo esse movimento certamente promove superação, mudança e transformação dos processos de trabalho, a partir da aquisição de competências e habilidades conferidas aos profissionais como resultado de ações de trabalho.



A proposta do uso da EPS como ferramenta de gestão promove a transformação do trabalho e o desenvolvimento permanente dos trabalhadores de forma individual e coletiva. Porém para que o processo de ensino-aprendizagem possibilite a construção de conhecimentos a partir do objeto processos de trabalho, é preciso abrir espaço para a negociação e compartilhamento das soluções para os problemas encontrados de forma coletiva. Assim, haverá uma formação de sujeitos críticos e reflexivos, capazes de propor mudanças para transformar as realidades e reinventar novas formas de gestão dos processos de trabalho.

Desta forma, fica configurado o aspecto pedagógico que tem a EPS ao promover a melhoria da qualidade dos serviços prestados e oferecidos à população. É uma estratégia que poderá ressignificar os modelos de gestão nos serviços de saúde. E mudar o modelo de gestão significa dizer que será realizado um investimento nos trabalhadores de saúde, tornando-os preparados para atuar de forma participativa, com segurança e responsabilidade para a tomada de decisões.

Assim, é preciso que os gestores despertem para a potencialidade da transformação dos processos de trabalho a partir da implementação de educação permanente na gestão, capaz de ativar o aprendizado coletivo, envolver os trabalhadores na problematização das práticas e construir novos conceitos. Vale ressaltar também que o uso da EPS como estratégia de gestão implica em apresentação de efetivas mudanças nos serviços e na oportunização dos profissionais de saúde não se enxergarem como meramente executores de tarefas. Se sentirão sujeitos críticos, capazes de refletir sobre suas realidades ao ponto de proporcionar mudanças para a reorganização dos processos de trabalho o que qualifica as ações de saúde e fortalece o SUS.

*Viviane Leonel Cassimiro Meireles é Mestre em Atenção à Saúde pela PUC Goiás e Superintendente da Escola de Saúde de Goiás. Possui graduação em Enfermagem pela Pontifícia Universidade Católica de Goiás (2002) e especialização em Enfermagem em Unidade de Terapia Intensiva pela Pontifícia Universidade Católica de Goiás (2005). Atualmente é Professora Efetiva do Curso de Enfermagem da Escola de Ciências Sociais e da Saúde da Pontifícia Universidade Católica de Goiás (PUC-Goiás) Tem experiência nas áreas de Auditoria em Enfermagem, Gestão em Saúde e Processo de Compras Públicas.*





Enquanto  
isso..

NA CIÊNCIA  
E PESQUISA



**APLICABILIDADE DOS PRODUTOS DO PROGRAMA DE PESQUISA PARA O SUS:**

**UMA EXPERIÊNCIA EXITOSA DA SESG QUE VALE A PENA SER COMPARTILHADA**

A Gerência de Pesquisa e Inovação foi convidada para contribuir no ENCONTRO NACIONAL DO PPSUS, em um dos painéis programados intitulado "Experiências exitosas de boas práticas desenvolvidas na SES. O evento será realizado pelo Ministério da Saúde e está previsto para acontecer no dia 04 de dezembro de 2021.

O convite é fruto de um seminário realizado pela Coordenação de Pesquisa da GEPI nos últimos dias 15 e 16 de setembro, cujo tema foi a aplicabilidade dos produtos do programa de pesquisa para o SUS: Gestão Compartilhada – PPSUS nº 04/2017 / 6ª Edição. O evento trouxe visibilidade para a Escola de Saúde de Goiás, uma vez que se tratou da atividade pioneira no contexto do PPSUS, sendo admitida como uma experiência exitosa.

Durante o evento, que teve como público-alvo pesquisadores, FAPEG, Ministério da Saúde e as Superintendências da SES-GO, a Coordenação de Pesquisa falou sobre os projetos de pesquisa que têm potencial para serem aplicado no SUS, com grande importância para a sociedade.

## SUBMISSÃO DE TRABALHOS DA 1ª JORNADA CIENTÍFICA NACIONAL É PRORROGADA

A Secretaria de Estado da Saúde (SES-GO) prorrogou o prazo de submissões dos trabalhos científicos da 1ª Jornada Científica Nacional e 5ª Jornada Científica do Governo de Goiás.

O novo prazo vai até o dia 02 de novembro e pode ser feita na página oficial do evento, <https://www.saude.go.gov.br/jornada2021>.

**5ª JORNADA CIENTÍFICA da SES-GO e 1ª JORNADA CIENTÍFICA NACIONAL**

Inscrições abertas  
**até 22 de novembro de 2021**

Prazo para submissão de trabalhos  
**até 02 de novembro de 2021**

Acesse o edital em:  
**[www.saude.go.gov.br/jornada2021](https://www.saude.go.gov.br/jornada2021)**

SUS  
SES  
Secretaria de Estado de Saúde  
GOIAS  
É POR VOCÊ QUE A CIENTE FAZ  
GOVERNO DO ESTADO



Todos os pesquisadores que realizam pesquisa na área de saúde incluindo gestores, técnicos, profissionais da saúde de instituições pública e privadas sem fins lucrativos, docentes e discentes das Instituições de Ensino e Pesquisa de todo o território nacional poderão participar da Jornada.

Quatro eixos temáticos vão conduzir as discussões da Jornada: pesquisa e inovação no contexto atual da saúde pública: desafios e perspectivas futuras; o impacto da pandemia no trabalho e pesquisa no SUS: impressões e experiências; comunicação e informação em saúde no novo cenário da Saúde Pública; ensino e pesquisa no âmbito da Saúde Pública: experiências, desafios e perspectivas futuras.

Além da originalidade, a seleção e avaliação dos trabalhos inscritos na Jornada serão norteadas pelos seguintes critérios: atender aos eixos temáticos do evento; enquadrar em alguma das três modalidades exigidas; ter relevância e aplicabilidade na saúde pública brasileira; contemplar as diretrizes do SUS e demonstrar o impacto e a repercussão das ações implementadas pelo proponente.

O resultado final dos trabalhos selecionados será divulgado em 18 de novembro de 2021, no endereço [saude.go.gov.br/jornada2021](https://www.saude.go.gov.br/jornada2021) e nas Redes Sociais da Secretaria de Estado da Saúde de Goiás e SESG.

As experiências selecionadas para apresentação no evento poderão ser publicadas no formato de artigo na íntegra ou resumo expandido na Revista Científica da Escola de Saúde Pública de Goiás “Cândido Santiago”, do Governo de Goiás.

### ***A ciência no novo contexto da saúde pública no Brasil***

A inovação em pesquisa: a ciência no novo contexto da saúde pública no Brasil foi o tema escolhido pelo Governo de Goiás para a realização da 1ª Jornada Científica Nacional e 5ª Jornada Científica da Secretaria de Estado de Goiás. O objetivo do evento é incentivar o diálogo sobre as perspectivas atuais e futuras para a ciência e pesquisa no novo contexto da Saúde Pública entre representantes de diversas instituições de Goiás e do Brasil.

Programada para acontecer nos dias 24 e 25 de novembro via plataforma virtual a 5ª Jornada Científica da Secretaria de Estado de Goiás terá a sua primeira edição com abrangência nacional, o que se trata de um marco histórico para as pesquisas apoiadas pela Secretaria de Estado da Saúde de Goiás. Além da tradicional apresentação de trabalhos científicos nas modalidades de pesquisa original, relato de caso ou relato experiência, a Jornada Científica deste ano vai contar com palestrantes de renome que atuam em várias instituições de ensino e pesquisa no Brasil.

Para mais informações, acesse <https://www.saude.go.gov.br/jornada2021>

Por Gabriela Dutra, da Superintendência da Escola de Saúde de Goiás





## SES-GO PUBLICA SUPLEMENTO ESPECIAL SOBRE SAÚDE MENTAL NA RESAP

No mês em que é celebrado o Dia Mundial da Saúde Mental, a Secretaria de Estado da Saúde – SES-GO lança uma coletânea de nove relatos de experiências exitosas na área da saúde mental. As publicações podem ser acessadas na Revista Científica da Escola Estadual de Saúde Pública de Goiás “Cândido Santiago”



(<https://www.revista.esap.go.gov.br/index.php/resap>), e fazem parte do Projeto Ciência e Pesquisa na SES-GO: cotidiano do SUS, da Gerência de Pesquisa e Inovação da Superintendência da Escola de Saúde de Goiás.

“De forma clara e objetiva, trabalhadores da saúde relatam experiências recentes na ampliação e estruturação da rede de atenção psicossocial e na qualificação dos profissionais de saúde que atuam na área e na realização de oficinas voltadas para o cuidado psicossocial”, explica a Gerente de Pesquisa e Inovação, Dra. Fernanda Pimenta.

A produção deste suplemento especial na RESAP é uma parceria entre SESG e Superintendência de Saúde Mental e Populações Específicas (SUSMEP). O projeto busca incentivar e fortalecer a divulgação científica de pesquisas realizadas no cotidiano do SUS, além de evidenciar ações de saúde pública voltadas para a saúde mental. “Participar desse projeto-piloto da Escola de Saúde foi uma experiência nova e desafiadora, pois é a primeira vez que nossos gestores relatam suas experiências em um formato científico”, conta a gerente de Saúde Mental da SUSMEP, Helisiane Fernandes Moreira Figueiredo.

Para a superintendente da Escola de Saúde de Goiás, Viviane Leonel Cassimiro Meireles, a publicação destes relatos em uma Revista Científica é uma forma de reconhecer a importância do trabalho dos servidores do SUS para a ciência. “O que mais me chamou atenção foi a disposição dos profissionais de saúde que atuam no ramo operacional em aceitar o desafio de transformar experiências do cotidiano do SUS em escritas científicas”.

Apesar da publicação em um periódico científico ser novidade para a equipe da SUSMEP, a coordenadora do projeto, Alessandra Marques Cardoso, esclarece que a investigação científica está inserida em nosso cotidiano. “Somos todos pesquisadores em nosso território de trabalho no Sistema Único de Saúde (SUS), e não restam dúvidas de que fazemos ciência e construímos a história da saúde no Estado de Goiás”, finaliza Alessandra.





# CONHEÇA A EQUIPE ENVOLVIDA NO PROJETO CIÊNCIA E PESQUISA NA SES-GO - COTIDIANO DO SUS:

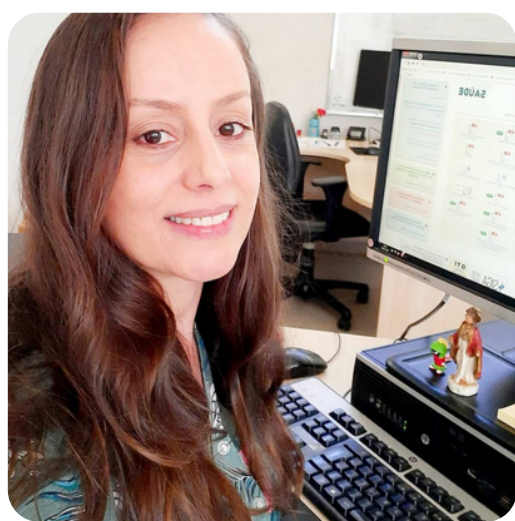

**Alessandra Marques Cardoso**

Biomedicina - Doutora e Mestre em Medicina Tropical e Saúde Pública (UFG) da Gerência de Pesquisa e Inovação da SESG



**Kemil Rocha Sousa**

Fisioterapia - Mestre em Saúde Coletiva (UFG) - Coordenação de Gestão do Conhecimento da SESG



**Amélia Cristina Stival Duarte**

Nutrição Mestra em Antropologia Social (UFG) Coordenadora de Pesquisa - SESG.



**Ellia Christinne de Lima França**

Fonoaudiologia- Doutora em Ciências da Saúde (UFG) - Coordenação de Pesquisa -SESG



**Keyti Cristina Alves Damas Rezende**

Enfermagem - Mestre em Enfermagem(UFG) Coordenação de Pesquisa - SESG



**Suely Pereira de Faria**

Psicologia - Mestre em Ciências da Religião (PUC Goiás) - Gerência de Saúde Mental SUSMEP- SES GO.

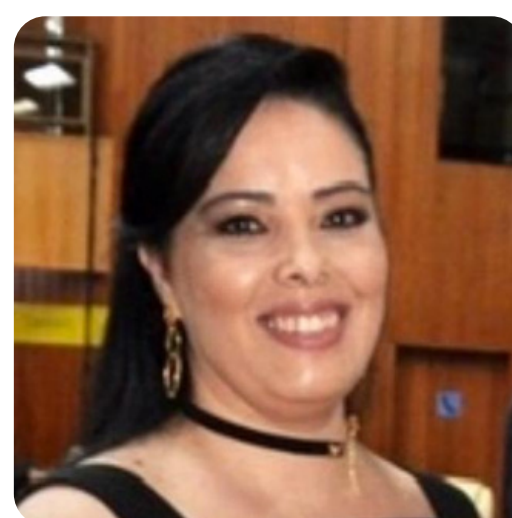

**Helisiane Fernandes Figueiredo**

Enfermagem - Doutora em Enfermagem Psiquiátrica (EERP/USP) - Gerência de Saúde Mental SUSMEP - SES-GO.



**Milca de Freitas Queiroz Prado**

Psicologia - Especialista em Análise de Situação de Saúde (UFG) Gerência de Saúde Mental SUSMEP – SES-GO.



**Gleice Borges de Sousa**

Psicologia -Especialista em Saúde Pública/Saúde Mental (UNYLEYA) - Gerência de Saúde Mental - SUSMEP – SES-GO.

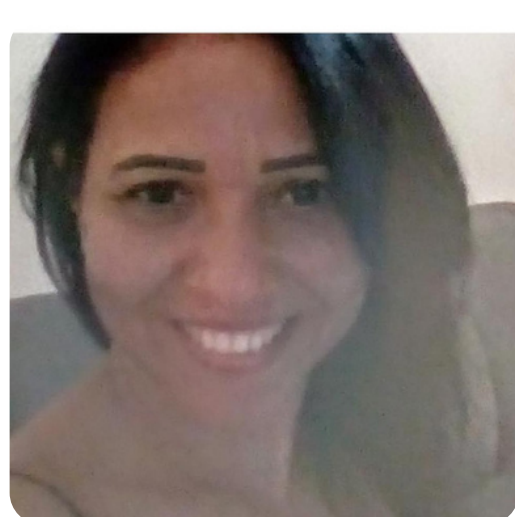

**Elma Batista Aniceto**

Psicologia - Graduada em Psicologia (FESGO) - Gerência de Saúde Mental SUSMEP – SES-GO.



**Zelinda Maria Morangoni**

Serviço Social - Graduada em Serviço Social (PUC Goiás) - Gerência de Saúde Mental - SUSMEP – SES-GO.



**Elisa Crispim Paulino Baiocchi**

Serviço Social Mestre em Ciências da Religião (PUC Goiás) - Gerência de Saúde Mental - SUSMEP – SES-GO.



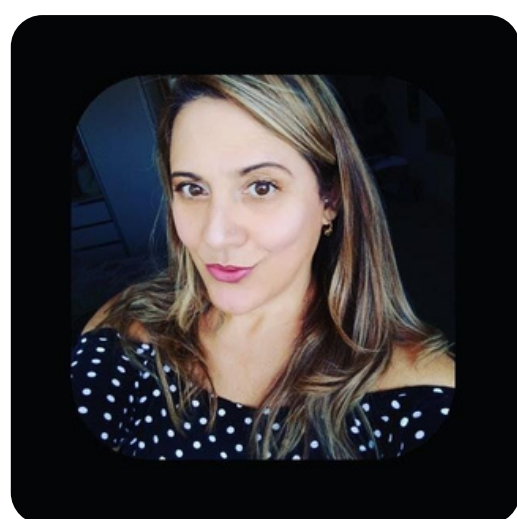

### **Adriana Lopes Esteves**

Enfermagem - Graduada em Enfermagem (PUC Goiás) - Gerência de Saúde Mental SUSMEP – SES-GO.



### **Luciana Aparecida Martins Santana**

Psicologia - Mestrado em Psicologia (PUC Goiás) - Gerência de Saúde Mental SUSMEP – SES-GO.



### **Marilei Francisca Rodrigues**

Psicologia - Especialista em Psicologia da Saúde e Esp. em Clínica (PUC Goiás) - Gerência de Saúde Mental SUSMEP – SES-GO.



### **Ana Maria Porto da Silva**

Pedagogia - Mestranda em Desenvolvimento e Planejamento Territorial e Urbana (PUC Goiás) - Gerência de Saúde Mental - SUSMEP – SES-GO.



### **Elza Alves da Silva**

Administração - Graduação em Administração (Padrão) Gerência de Saúde Mental - SUSMEP – SES-GO.



### **Taufic Saba**

Psicologia - Especialização em Saúde Pública - Gerência de Saúde Mental - SUSMEP – SES-GO.



### **Vera Lúcia Dias**

Psicologia - Especialização em Transtornos Alimentares e Obesidade Gerência de Saúde Mental SUSMEP – SES-GO.



### **Danilo Félix de Souza**

Especialista em Fisioterapia Cardiorrespiratória e UTI - Regional de Saúde Estrada de Ferro Subsecretaria de Saúde – SES-GO.



### **Celma Alves Martins Damas**

Comunicação Social - Especialização em Gestão de redes de Atenção á Saúde - Gerência de Saúde Mental SUSMEP – SES-GO.



### **Lucilene Santana Fernandes de Paula**

Enfermagem - Mestranda em Saúde Coletiva (UFG) - Coordenação de Apoio Regional -SUSMEP – SES-GO.

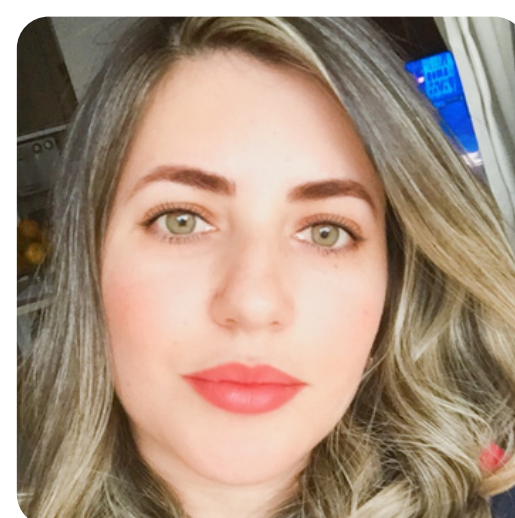

### **Monica de Sousa Silva**

Enfermagem - Mestranda em Enfermagem ( UFG) - Coordenação de Apoio Regional - SUSMEP – SES-GO.



### **Lígia Ribeiro Horta**

Psicologia - Mestra em Psicologia Aplicada (UFU) - Regional de Saúde Sul Subsecretaria de Saúde – SES-GO.





**Lafaiete  
Cotinguiba Araújo**

Psicologia e Filosofia -  
Mestre em Ciências da  
Religião Regional de  
Saúde Centro Sul  
Subsecretaria de Saúde -  
SES-GO



**Célia Regina  
Marcelino**

Assistente Social - Mestra  
em Serviço Social  
Coordenação de Gestão  
do Conhecimento-  
SESG



**Fernanda Pimenta  
Simon Ferreira**

Farmacêutica Industrial  
(UFG). Mestre em Biologia  
(UFG). Doutora em Biologia  
(UFG)- Gerente de  
Pesquisa e Inovação -  
SESG



**Karim Alexandre  
de Oliveira**

Fotógrafo - Graduação em  
Comunicação Social e  
Publicidade e Propaganda  
Coordenação de Gestão do  
Conhecimento-SESG

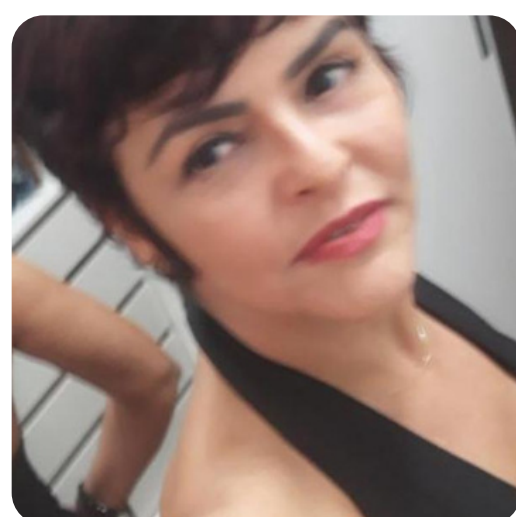

**Sônia de Sousa  
Barbosa**

Assistente Social, mestra  
em Serviço Social e  
especialista em Saúde  
Pública - Coordenação de  
Gestão do Conhecimento-  
SESG



**Angélica Araújo  
Abadia**

Graduação em Ciência da  
Computação -  
Coordenadora de Gestão  
do Conhecimento - SESG



**Joana Darc Vaz  
Fernandes**

Pedagoga - Especialista  
em Gestão de Pessoas e  
Qualidade e Metodologias  
Ativas - Coordenação de  
Gestão do Conhecimento-  
SESG





# DE OLHO NAS REGIÕES

## Município de Ceres realiza capacitação de fisioterapia respiratória, manipulação e monitoramento dos aparelhos ventilatórios

Neste mês de outubro, 85 profissionais de saúde do Serviço de Atenção Domiciliar (SAD), da UPA, SAMU, CER e CEREST do município de Ceres fizeram capacitação de fisioterapia respiratória, manipulação e monitoramento dos aparelhos ventilatórios. A demanda surgiu diante do aumento de pacientes com doenças crônicas sequelados e acamados em decorrência da pandemia causada pela COVID-19.

A iniciativa foi do SAD, que contou com a colaboração da empresa Lumiar de Goiânia, Secretaria Municipal de Saúde, Faculdade UniEvangélica e Comissão de Integração Ensino Saúde - CIES Regional. A capacitação foi conduzida pela fisioterapeuta Ana Cristina Neves de Barros Amorim Morbeck, Mestre em Ciências Aplicadas a Produtos para Saúde e especialista em Fisioterapia Hospitalar, e contou com a participação de fisioterapeutas, enfermeiros e enfermeiras, médicos e médicas, acadêmicos de Farmácia, além dos próprios organizadores.

Com informações de Míriam, coordenadora de educação permanente em saúde da Regional São Patrício I.





# Você já conhece a RESAP?

A revista científica do Governo de Goiás é ferramenta importante para a divulgação de trabalhos científicos na Secretaria de Estado da Saúde (SES-GO).

Periódico de acesso livre e gratuito, publicado apenas na versão eletrônica, tem como missão disseminar o conhecimento científico, revisto por pares, desenvolvido por pesquisadores e trabalhadores da área das Ciências da Saúde, com ênfase em Saúde Pública, Saúde Coletiva, Educação em Saúde e Gestão em Saúde.

FALANDO EM  
CIÊNCIA E PESQUISA...



Indexada no Latindex em catálogos 1.0, e no Portal das Revistas Científicas em Ciências da Saúde da Biblioteca Virtual em Saúde (BVS/Bireme/Conass), a RESAP foi classificada com qualis C na lista preliminar da Capes divulgada em julho de 2019. Dentro das modalidades de textos científicos publicados na revista estão: artigos originais, relatos de experiência, revisões sistemáticas, revisões de literatura, estudo de caso e suplementos.

Pesquisadores, acadêmicos e cientistas que tenham interesse na publicação de seus artigos na RESAP podem acessar o passo a passo para submissão pelo link <https://www.revista.esap.go.gov.br/index.php/resap/passo-a-passo>. Para conferir a publicação clique AQUI.

<https://www.revista.esap.go.gov.br/index.php/resap>



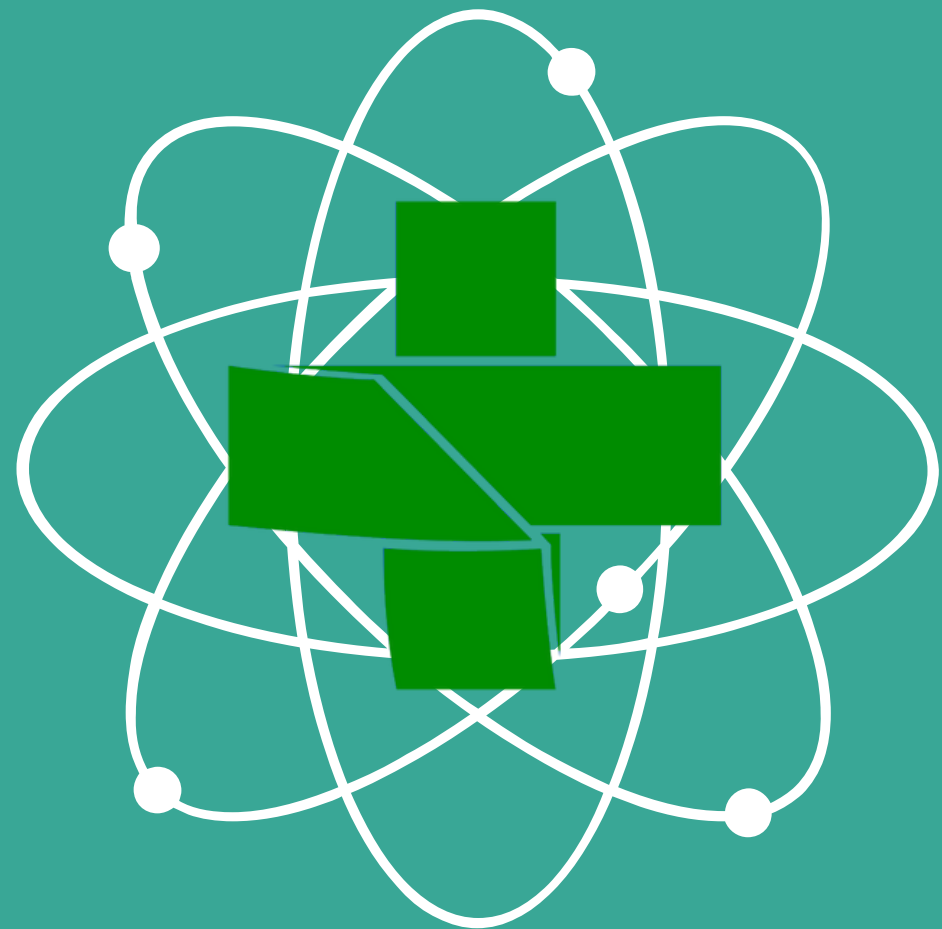

# A CIÊNCIA NO COTIDIANO DO SUS

Além da Revista Científica desenvolvida pela equipe de Gestão do Conhecimento, da Gerência de Pesquisa e Inovação, a Superintendência da Escola de Saúde de Goiás também é responsável pelo monitoramento das pesquisas científicas realizadas nas unidades de saúde estaduais.

Atualmente a SES-GO conta com 143 pesquisas em andamento e 327 pesquisas finalizadas.

A Coordenação de Pesquisa, da Gerência de Pesquisa e Inovação, é a responsável pelo monitoramento destes estudos. Para realizar pesquisa em Unidades de Saúde ou Unidades administrativas da Secretaria de Estado da Saúde de Goiás (SES-GO) é necessário que o pesquisador cumpra a portaria nº 609/2020-SES, que estabelece um fluxo de autorização e realização de pesquisa científica com coleta de dados realizada em Unidades da SES-GO.

Todas as pesquisas devem ter autorização da Superintendência da Escola de Saúde de Goiás.







# DE OLHO NA PESQUISA

Veja as pesquisas publicadas no mês de outubro:

**OS ASPECTOS EMOCIONAIS DO LESADO MEDULAR FRENTE AO SEU DIAGNÓSTICO**

**IMPACTO DOS DISTÚRBIOS DE SÓDIO E POTÁSSIO SOBRE O DESFECHO CLÍNICO DE PACIENTES INTERNADOS NA UTI DE UM HOSPITAL PÚBLICO DE GOIÂNIA**

Acompanhe os trabalhos científicos feitos nas unidades da Secretaria de Estado de Saúde!

<https://www.saude.go.gov.br/sesg/pesquisa-e-inovacao/de-olho-na-pesquisa>

Publique sua pesquisa!

Entre em contato: [olhonapesquisa@gmail.com](mailto:olhonapesquisa@gmail.com)





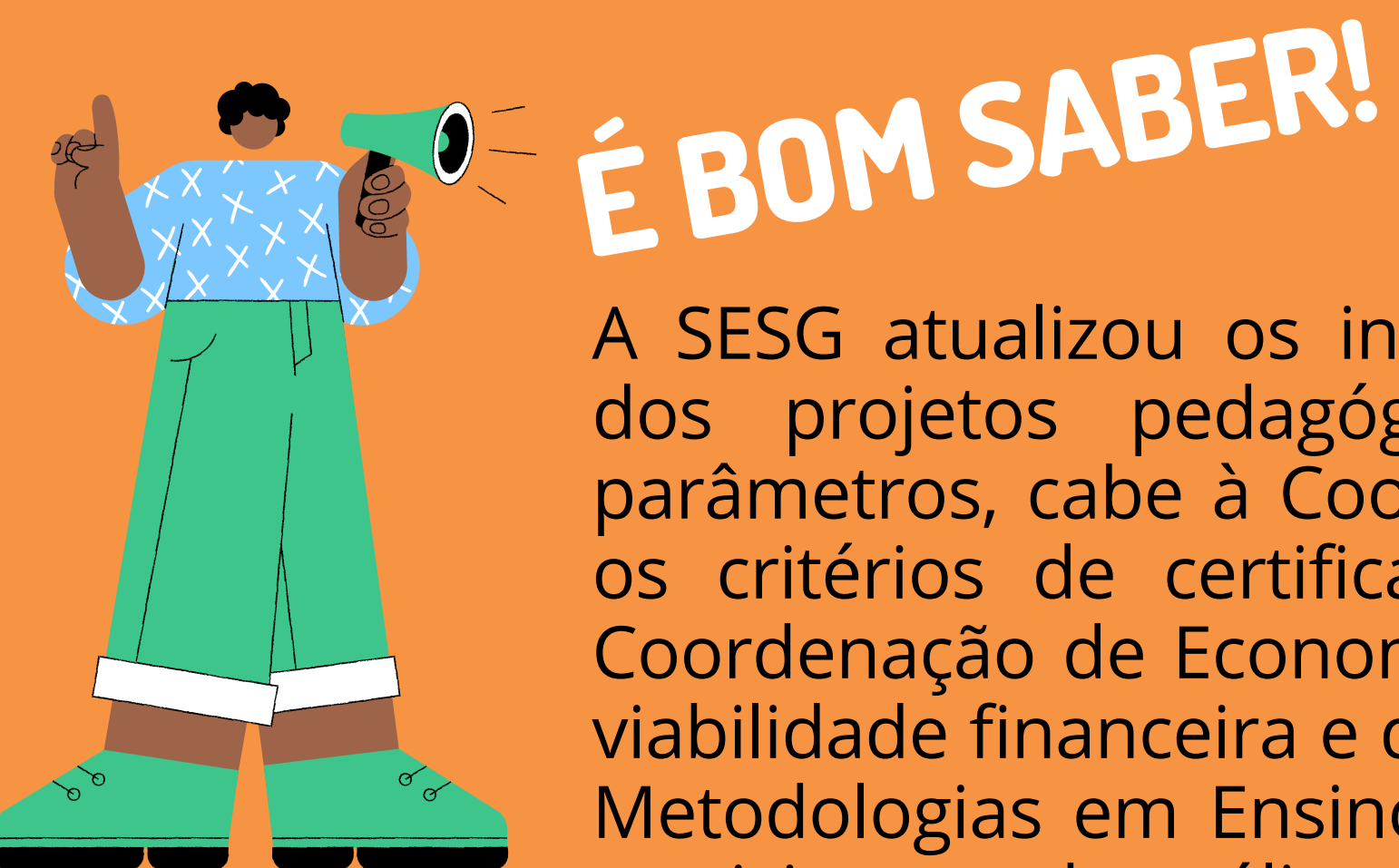

A SESG atualizou os instrumentos normativos para celeridade dos projetos pedagógicos de curso. Seguindo os novos parâmetros, cabe à Coordenação de Gestão Acadêmica analisar os critérios de certificação, aprovação e matriz curricular. A Coordenação de Economia Finanças fica por conta de analisar a viabilidade financeira e da planilha de gasto. As Coordenações de Metodologias em Ensino e Saúde e Ensino à Distância também participaram da análise dos projetos.

Esses novos instrumentos definiram o fluxo de cursos e a atuação destas coordenações para análise e parecer dos projetos pedagógicos. Neste mês, foram elaborados três pareceres para a execução dos seguintes cursos:

- Curso de Tutores para EaD da SESG;
- Curso de Produção de Notas Técnicas de Evidências Clínicas para Processos Judiciais;
- Elaboração de Notas Técnicas de Revisão Rápida de Evidências para Avaliação de Tecnologias em Saúde;
- Capacitação para Elaboração de Materiais Didáticos em EAD.



## Inscrições nos Programas de Residência Médica e Multiprofissional batem recorde

As inscrições para o Processo Seletivo Unificado nos Programas de Residência em Área Profissional da Saúde e Residência Médica para 2022 bateram recorde de candidatos inscritos.

Os dois processos seletivos tiveram suas inscrições encerradas neste mês de outubro. De acordo com a Comissão Organizadora do certame, 2153 candidatos fizeram inscrições para concorrer às vagas de residência médica. Para a residência multiprofissional, por sua vez, o número também foi além do esperado: um total de 2099 profissionais de saúde.







# FIQUE POR DENTRO

## CAFÉ COM METODOLOGIAS É SELECIONADO PARA MOSTRA DO CONSELHO NACIONAL DE SECRETÁRIOS DE SAÚDE (CONASS)



O Projeto Café com Metodologias, da Coordenação de Metodologias em Ensino e Saúde - CMES, foi aprovado para ser apresentado na Mostra Nacional de Gestão do Trabalho e Educação na Saúde em Tempos de Pandemia do Conselho Nacional de Secretários de Saúde (Conass) com a participação da Organização Pan Americana de Saúde (OPAS/OMS).

A Mostra acontecerá entre os dias 30/11 e 02/12/2021, e tem como objetivo identificar, incentivar e premiar as experiências em Gestão do Trabalho e Educação na Saúde no âmbito do SUS para o enfrentamento da pandemia da COVID-19, implementadas pelas Secretarias Estaduais de saúde (SES) no período de março de 2020 a junho de 2021.

O projeto da Coordenação de Metodologias em Ensino e Saúde - CMES oferece encontros semanais on-line que abordam métodos pedagógicos cooperativos.

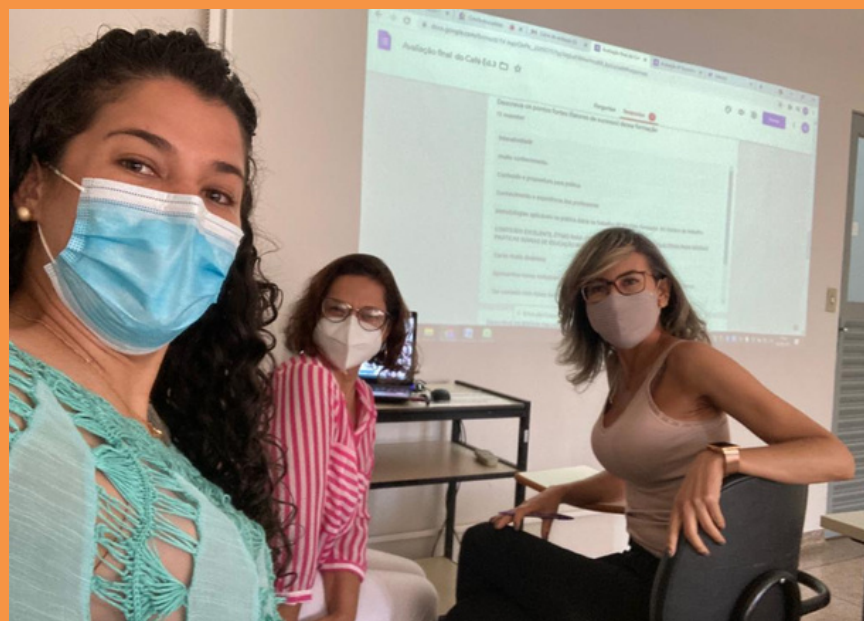

De acordo com as idealizadoras, o projeto tem como objetivo promover a capacitação de profissionais da saúde no desenvolvimento de ações de educação permanente em saúde. O Café com Metodologias já está na sua terceira edição. A primeira teve como público-alvo os servidores da Superintendência da Escola de Saúde de Goiás.

A segunda edição teve como público-alvo os coordenadores regionais de educação permanente. A terceira edição, que foi realizada nos meses de setembro e outubro, capacitou 25 servidores de outras superintendências da SES-GO. Diante da grande procura, a Coordenação de Metodologias em Saúde já adianta que vai ter, em breve, a quarta edição. Fiquem ligados!





# CAMPANHA OPERAÇÃO CRIANÇA FELIZ



A comemoração do Dia das Crianças na creche Cantinho Feliz durou quatro dias – de 13 a 15 de outubro – e foi marcada por atividades lúdicas diversificadas, muita diversão e agito. A equipe multiprofissional da creche programou festa temática, com desfile de fantasias, oficinas pedagógicas, piquenique, além de música e brincadeira de montão.

No dia 13 de outubro, início das comemorações, as crianças puderam se divertir com um parquinho revitalizado. Elas se divertiram no pula-pula, na piscina de bolinhas, no túnel colorido e, principalmente, na nova casinha instalada no local.

A revitalização do parquinho foi possível graças à parceria entre a Coordenação de Desenvolvimento Institucional da Superintendência da Escola de Saúde de Goiás (CDES/Sesg) e a direção da creche que deram início, no fim de agosto, à campanha Operação Criança Feliz.

Realizada entre servidores da creche, a Secretaria de Estado da Saúde de Goiás (SES-GO) e pais das crianças atendidas pela unidade, a ação obteve recursos para comprar a casinha, cavalinhos, tatames, túnel e barraca infantil.

Todos os itens foram entregues, na abertura das comemorações, pela superintendente e pela coordenadora de Desenvolvimento Institucional da Sesg, respectivamente, Viviane Leonel Cassimiro Meireles e Pollyana Vaz Ferreira Mesquita.

(Com informações de Iara Lourenço/Comunicação Setorial)





## 3ª Edição do curso de Qualificação para Auxiliares Administrativos da Saúde

A 3ª Edição do curso de Qualificação para Auxiliares Administrativos da Saúde começou no último dia 19/10. Realizado por meio do ambiente virtual de aprendizagem da SESG, 95 trabalhadores do SUS participam da capacitação, que tem como objetivos específicos:

Estudar o SUS, seus princípios doutrinários e organizativos, bem como sua organização em redes de atenção à saúde e os principais programas e políticas de saúde;

**JÁ  
COMEÇOU!**

Conhecer a estrutura da Atenção Primária à Saúde e a Política Nacional de Humanização (PNH) como estratégias do Sistema Único de Saúde; Compreender a organização do processo de trabalho e a gestão de qualidade, com base nas necessidades assistenciais dos usuários. Entender e discutir recomendações sobre ética e etiqueta profissional, técnicas de atendimento, relacionamento interpessoal, gestão de conflitos e as normas de biossegurança e saúde do trabalhador.

## Curso de Especialização de Técnico em enfermagem na área de Gerontologia

Publicado o Edital nº 05/2021 e nº 06/2021- Chamada Pública para discentes e docentes respectivamente do curso de Especialização de Técnico em enfermagem na área de gerontologia no dia 22/10/2021 no sítio da SES-GO. As aulas começaram março de 2022, e acontecerão na modalidade presencial na SESG. O curso conta com uma carga horária total de 360 horas.

O curso tem o objetivo de Especializar o Técnico em enfermagem na área de gerontologia, para atuar de forma diferenciada, como membro de equipe multiprofissional, com ênfase na qualidade da assistência à pessoa idosa e seus familiares."







# AVISA AÍ O COLEGUINHA GENTE!



Esse recado é para quem conhece algum residente médico que esteja devidamente matriculado no Programa de Residência Médica (em andamento) da SES-GO: avisa aí o coleguinha que a avaliação dos Programas de Residências Médicas está sendo feita desde 31/08/2021 em um formulário on-line.



Simple, rápido e acessível (em qualquer mobile o médico residente pode responder a avaliação), a avaliação constitui em um mecanismo de incentivo ao aperfeiçoamento dos programas de residência médica, sendo aplicada como uma metodologia para aferição da sua qualidade.

Para o residente realizar esta avaliação, ele deve entrar em contato com o respectivo supervisor de sua COREME.



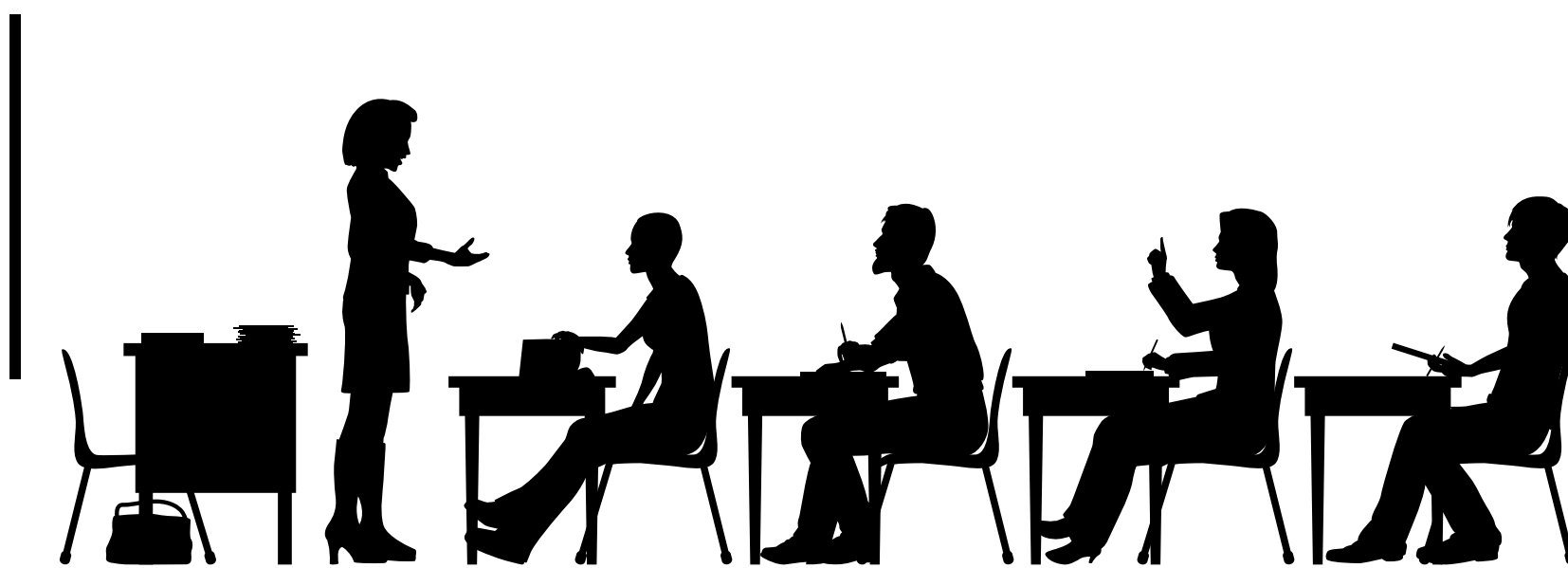

## Oficina de Educação Permanente promove integração entre regionais de saúde

A SESG, por meio de suas Coordenações de Apoio Regional e de Assessoramento Interinstitucional, realiza a Oficina de Educação Permanente que será realizada no Auditório desta SESG, nesta segunda-feira, 25/10.

Coordenadores de educação permanente, de apoio regional e coordenadores gerais de unidade de saúde regionais, além de superintendentes da Secretaria de Estado da Saúde, participam do evento.

A Oficina vai falar da importância do desenvolvimento do trabalho integrado entre todas as áreas técnicas da Secretaria de Estado da Saúde de Goiás -SES/GO para a execução dos projetos nos territórios regionais, com ênfase na atuação transversal desta Superintendência.

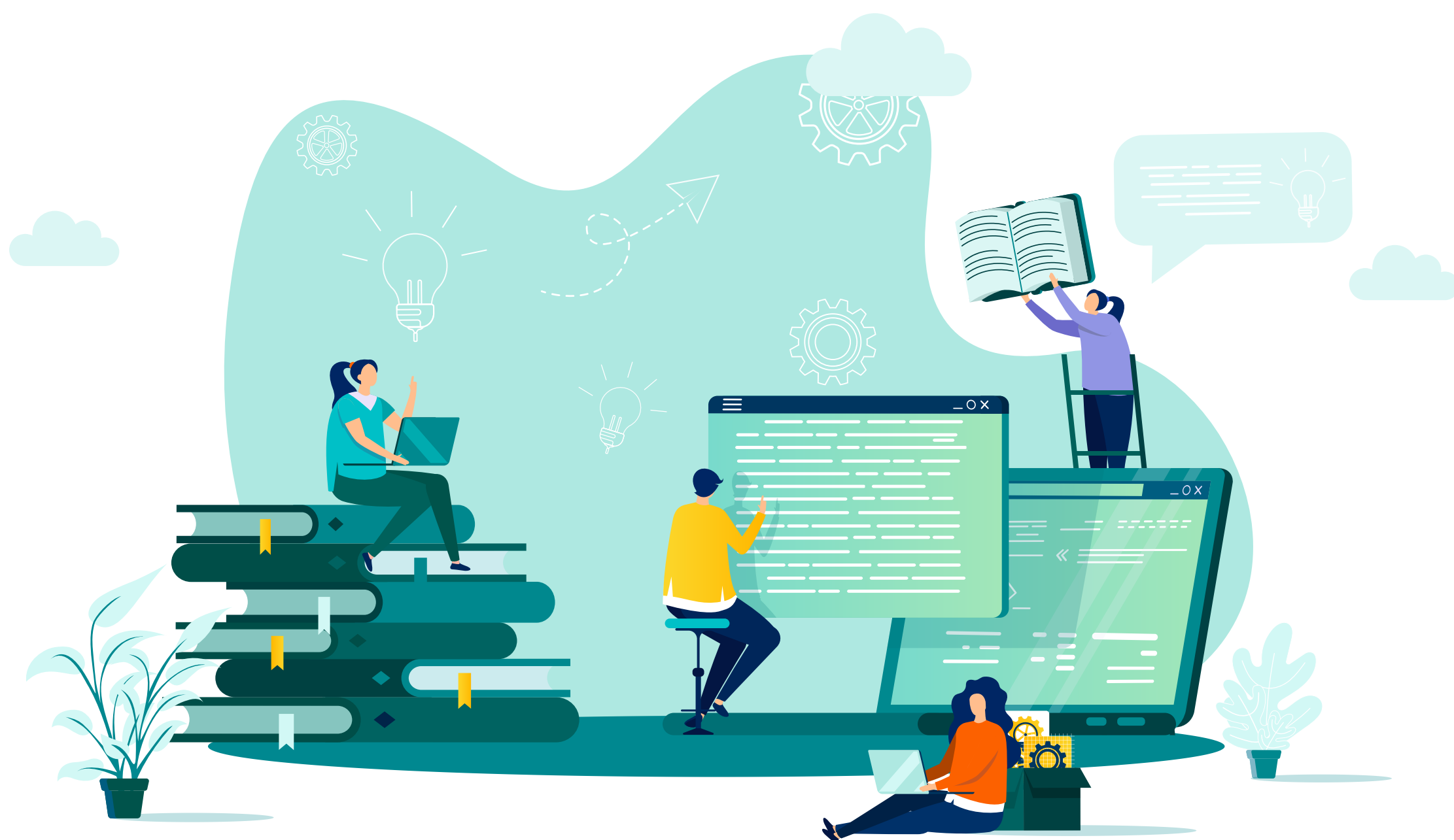



# ACONTECEU NA SESG...



SERVIDORES DA SESG  
CELEBRAM OUTUBRO ROSA

No último dia 22 de outubro os servidores da Superintendência da Escola de Saúde de Goiás aderiram à cor rosa para manifestar seu apoio à campanha na luta contra o Câncer de Mama.





# EXPEDIENTE

Esta é uma publicação da Superintendência da Escola de Saúde de Goiás, da Secretaria de Estado da Saúde (SES-GO).

Ano 1, edição 1 de 2021.

Jornalista responsável: Gabriela Dutra  
(Coordenação da Gestão do Conhecimento/Gerência de Pesquisa e Inovação)

Diagramação: Angélica Abadia  
(Coordenação da Gestão do Conhecimento/Gerência de Pesquisa e Inovação)

Revisão: Dra. Fernanda Pimenta  
(Gerente de Pesquisa e Inovação)

Idealização: Viviane Leonel Cassimiro Meireles  
Superintendente da Escola de Saúde de Goiás  
Superintendência da Escola de Saúde de Goiás

Rua 26, 521, Jardim Santo Antônio,  
Goiânia, Goiás (62) 3201 3400  
[saude.go.gov.br](http://saude.go.gov.br)



**SES**  
Secretaria de Estado  
da Saúde

